

**Línea base de las
comunidades de Martina
Bustos y el Capulín -
Regalito**

Cantón: Liberia

I. Objetivos del diagnóstico

Todo diagnóstico comunal tiene como objetivo central el reconocer las habilidades sociales con las que cuenta una comunidad, con la finalidad de encontrar la mejor manera de dar tratamiento social a las fortalezas y debilidades.

En nuestro caso, dada la naturaleza del enfoque de mejoramiento de vida, este diagnóstico va dirigido a identificar aquellos elementos en los cuales estas comunidades puedan empoderarse de sus recursos locales, para que logren un desarrollo autogestionado, con base en aquello que pueda generar un cambio sustancial, no solo en lo económico, sino en lo social y cultural.

El que las comunidades de una manera auto guiada logren coordinar iniciativas para ubicar lo que puede lograrse sin dinero, con dinero y que produzca dinero, no solo para el bien comunal, sino de cada familia que compone el núcleo base con el que hemos trabajado desde finales de agosto, hasta la fecha, ha sido un logro significativo para el equipo gestor, que además ha concluido satisfactoriamente la inserción de los funcionarios institucionales que participaron en la capacitación como facilitadores del proceso.

II. Descripción de la metodología utilizada para la elaboración del diagnóstico

Martina Bustos

Para elaborar este diagnóstico hemos hecho tres visitas previas al inicio de los talleres en la comunidad en donde hemos elaborado un inventario de recursos naturales, sociales y culturales con los que cuenta la comunidad de Martina Bustos. Para ello hemos contado con la colaboración de la Licenciada Slavica Djenas y las Bachilleres en Turismo Ecológico Rebeca Padilla y Silvia Robles, quienes con base en su experiencia en diagnósticos comunales lograron determinar elementos claves de la comunidad en las áreas detallada con antelación, con el fin de definir alternativas y adoptar la alternativa más factible que serviría como base para elaborar el desarrollo del proyecto. Lo anterior nos permitió ubicar los principales problemas y generar líneas de acción, que pudieran servir de opciones en caso de que se nos pidieran opiniones por parte de la comunidad y así poder ofrecer vías alternas de acción.

Además del trabajo de campo hemos hecho uso de documentos en línea que referimos en la bibliografía y citas que acompañan este documento y que son informes técnicos de instituciones estatales que tienen incidencia directa en la comunidad.

III. Contextualización general del cantón de Liberia

Mapa n.1 Organización Política Administrativa . Distritos del cantón de Liberia

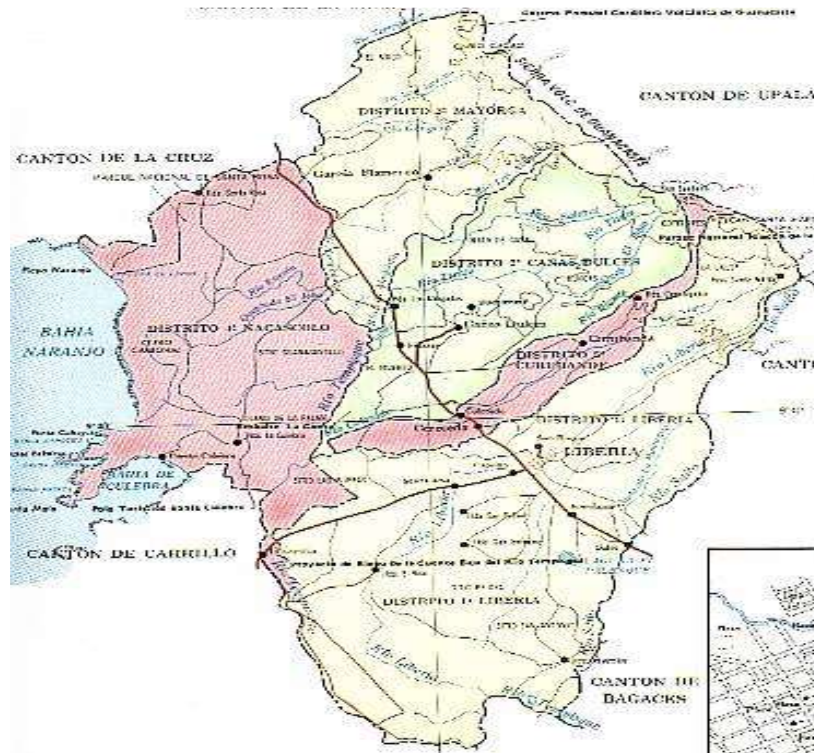

Fuente: <http://www.sitiosdecostarica.com>

Liberia

Ubicado en Guanacaste entre las coordenadas geográficas 10°41'38" latitud norte y 85°29'40" longitud oeste, el Cantón de Liberia se constituye como la capital de administrativa provincial desde el año de 1854.

De acuerdo al I.F.A.M, la anchura máxima del cantón es de sesenta kilómetros, en dirección norte a sur, desde la ladera del cerro Orosilito hasta el río Tempisque, al norte del poblado La Guinea, en la jurisdicción del cantón Carrillo (Gobierno de Costa Rica. Doc 54).

Cuadro n.1 Distrito, Cabecera, Barrios y Poblados Cantón de Liberia

Distrito	Cabecera	Barrios	Poblados
----------	----------	---------	----------

Liberia (01)	Liberia	Ángeles, Buenos Aires, Capulín, Condega, Corazón de Jesús, Choricera, Chorotega, Gallo, Llano La Cruz, Mocho, Moracia, Nazareth, Pueblo Nuevo, Sabanero, San Roque, Sitio, Victoria	Arena, Arizona, Caraña, Isleta, Juanilama, Montañita, Paso Tempisque (parte), Pelón de la Bajura, Salto (parte), San Hernán, San Lucas, Santa Ana, Teneros, Zanjita
Cañas Dulces (02)	Cañas Dulces	Alcántaro, Buenavista	Brisas, Cedro, Congo, Cueva, Fortuna, Irigaray, Lilas, Pacayales, Panamacito, Pedregal, Pital, Pueblo Nuevo
Mayorga (03)	García Flamenco	...	Argentina, Buenavista
Nacascolo (04)	Guardia	...	Bejuco, Nacascolo, Oratorio, Puerto Culebra, Triunfo.
Curubandé (05)	Cereceda	...	Colorado, Curubandé

Fuente: <http://www.mapasdecostarica.info/guiaroja/generales/divadmin/divadm.htm>

Como parte de la Región Chorotega, Liberia económicamente se caracterizó por la explotación de fundos ganaderos y agrícolas, en donde el ganado de carne, alternaba con la producción de granos básicos, como el arroz, el maíz y el sorgo, hasta la década de los ochentas, cuando el turismo residencial, de mar y de montaña, en conjunto con la agricultura de cambio con productos como sábila, arroz por inundación, piña, melón y caña de azúcar se integraron a su economía.

Como consecuencia de estos cambios el valor de la tierra ha aumentado hasta quedar fuera del alcance de las personas que habitan el cantón

Índice de desarrollo humano del cantón

De acuerdo con el Programa de las Naciones Unidas para el Desarrollo (PNUD), el IDH está constituido por una serie de indicadores sociales estadísticos divididos en tres parámetros:

- **Vida larga y saludable:** (medida según la esperanza de vida al nacer.
- **Educación:** medida por la tasa de alfabetización de adultos y la tasa bruta combinada de matrícula en educación primaria, secundaria y superior, así como los años de duración de la educación obligatoria.
- **Nivel de vida digno:** medido por el PIB per cápita PPA en dólares.

Según los datos dados por el Atlas del Desarrollo Humano Cantonal de Costa Rica para el 2011 (s.n.p), el cantón de Liberia alcanza el lugar número 24 en IDH, dentro del ranking de los 81 cantones del país, el 61 en esperanza de vida, el 29

en educación y el 15 en bienestar material. Con lo anterior podemos determinar que la posición intermedia del cantón, lo pone en un estado de bienestar que si tuviera las medidas administrativas locales apropiadas, podría repuntar en beneficio de los habitantes de las comunidades que la componen, lo que a su vez redundaría en mejoras provinciales, dado el papel que desempeña la ciudad como capital de provincia (ibíd. Capítulo III. Índice de pobreza Humana Cantonal pág. 29).

La población total de Liberia que alcanza aproximadamente los 50.000 habitantes, distribuidos entre todos sus distritos y barrios, está concentrada en el casco central en donde unas 35.000 personas habitan la capital del cantón, mientras que el resto se dispersa en comunidades periféricas urbanas y rurales (Municipalidad de Liberia. Plan de desarrollo humano local. Cantón de Liberia. 2011-2020. Pág 32). Cabe destacar que los índices de desarrollo humano relativo al género colocan a Liberia, entre las poblaciones con desarrollo medios altos, en cuanto a potenciación de la igualdad de oportunidades, lo cual no significa a un acceso equitativo en las oportunidades de participación y en la toma de decisiones en relación con el sexo. (Atlas del Desarrollo Humano Cantonal de Costa Rica .2011. Capítulo V. pág 7).

En cuanto a las actividades económicas que se desarrollan en el Cantón de Liberia, hemos desarrollado el siguiente cuadro con base en el Plan de Desarrollo Humano del Cantón de Liberia, 2011-2012

Cuadro N.2 Datos absolutos de las actividades económicas del cantón de Liberia

Actividad económica	Población empleada
Trabajadores, Agricultura, ganadería, caza y selvicultura	1.620
Trabajadores, Pesca	953
Trabajadores, Explotación, de minas y canteras	2
Trabajadores, Industrias manufactureras	1.165
Trabajadores, Electricidad, gas y agua	26
Trabajadores, Construcción	674
Trabajadores, Comercio, reparación de vehiculos automotores y enseres domésticos	1.202
Trabajadores, Hoteles y restaurantes	2.000
Trabajadores, Transporte, almacenamiento y Comunicaciones	414
Trabajadores, Intermediación financiera	47
Trabajadores, Actividades inmobiliarias, empresariales y de alquiler	797
Trabajadores, Administración pública y defensa	1.765
Trabajadores, Enseñanza	225
Trabajadores, Servicios sociales y de salud	90
Trabajadores, Otras actividades de servicios	274
Trabajadores, Hogares privados con servicio doméstico	125

Trabajadores, Organizaciones extraterritoriales	0
Trabajadores, Actividad Ignorada	2.234
Total de P.EA	12.531

Fuente: Elaboración propia con base en ASIS Liberia 2007. (Análisis de la Situación Integral de Salud – ASIS 2007. Citado por Plan de Desarrollo Humano del Cantón de Liberia, 2011-2012. Págs. 32-34)

Cabe destacar que la población liberiana depende en gran medida del turismo, siendo rezagada la agricultura a un tercer lugar, estando por encima de este rubro el trabajo en el sector público. En la sección de actividad ignorada, podemos inferir que quizás esa población está ligada al subempleo o bien a la economía informal, la cual se manifiesta en la proliferación de ventas ambulantes en el cantón, a pesar del impacto del turismo en la zona.

Problemas ambientales del cantón de Liberia

La comunidad de Liberia, al igual que el resto del país se encuentra afectada por problemas ambientales, entre los que destacan:

Alcantarillado pluvial colapsado.

Alcantarillado sanitario colapsado.

El recurso agua amenazado.

Fauna y flora corren peligro La extracción de materiales de los ríos, como la arena.

Falta de un relleno sanitario adecuado

Práctica tradicional de realizar construcciones, movimientos de tierra y rellenos por cierta parte de la población sin contar con los permisos correspondientes de las distintas entidades (Ministerio de salud, SETENA-MINAE, Municipalidad)

Otros: la quema de cañales y pastizales, el uso desmedido de agroquímicos en ciertas actividades agrícolas como el cultivo de melón, sandías, entre otros. Además de la degradación de los suelos con prácticas intensivas. (ibíd. Pág.37)

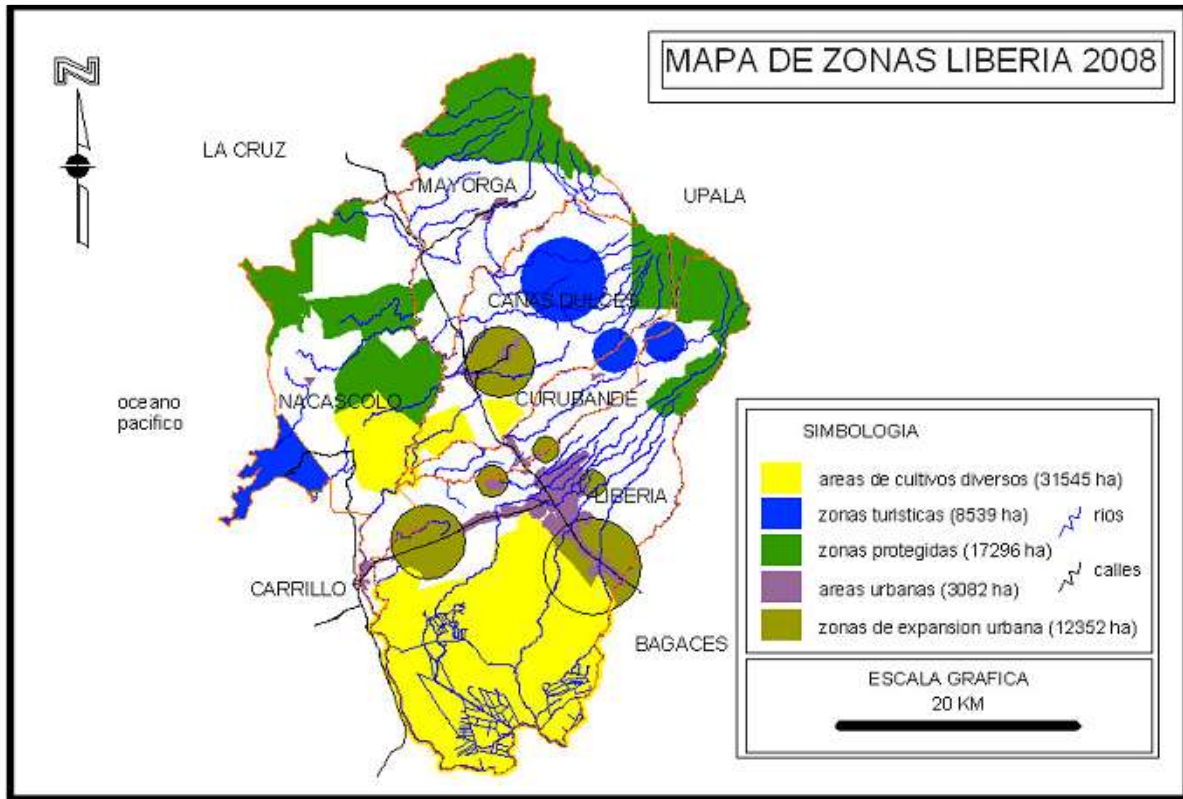

Fuente. Oficina de Ambiente Municipalidad de Liberia.

Cuadro N.3 Situación de la vivienda en el cantón de Liberia

Tipo de vivienda	Cantidad
Viviendas con acceso a electricidad	12.440
Viviendas sin acceso a electricidad	1.220
Total a vivienda	13.360

Fuente: Elaboración propia con base en ASIS Liberia 2007. (Análisis de la Situación Integral de Salud – ASIS 2007. Citado por Plan de Desarrollo Humano del Cantón de Liberia, 2011-2012. Págs. 38

En cuanto a escuelas y colegios, en el cantón contamos con 35 kínder, 36 escuelas y 12 colegios, así como cuatro universidades públicas, un INA, y tres universidades privadas, que en total atienden a una población de aproximadamente 35.000 estudiantes (ibíd. Pág.39). Lamentablemente la mayor parte de esa población joven, no cuenta con áreas de esparcimiento comunales, ni programas cantonales que les permitan llenar positivamente las horas de ocio.

En síntesis el cantón de Liberia es una zona de contrastes, en donde el desarrollo se ha confundido con el impacto que ha generado la industria turística.

A pesar de contar con un aeropuerto, un mall, zonas urbanísticas exclusivas, y que el laboratorio Ad Astra-Rocket del ex astronauta Franklin Chang, se ubica en su jurisdicción, queda en evidencia que es quizás de los que más carece de calles en buenas condiciones, mientras que la indigencia, el alcoholismo, el sub empleo y la prostitución toma sus calles.

IV. Descripción de las variables (áreas) en las que se basa el diagnóstico de Martina Bustos

El Barrio Martina Bustos se ubica al noroeste del cantón de Liberia, en una zona considerada de alto riesgo y marginal. Es uno de los 147 barrios que según el MIHVA son considerados en condición de precario y tugurio fuera del área metropolitana. (Gobierno de Costa Rica. MIHVA).

Fundado en el 2003, en las tierras que dio doña Martina Bustos de Muñoz, para que todo aquel que no tuviera donde vivir, pudiera hacer una casa en donde guarecerse, lo que ha dado como resultado, la lotificación de los terrenos sin que priven documentos de propiedad alguno.

Según la Fundación Manos Abierta, (s.n.p), existen aproximadamente 378 casas, en donde habitan 3.000 personas, en condición de precariedad, pues apenas si cuentan con el servicio básico de luz eléctrica y telefonía pública, pues el agua llega por una tubería única que se secciona en tubos por cuadra, en donde las mangueras son colocadas por turno para llevar el agua a las casas cercanas, mientras que las lejanas, deben ingeniárselas para acarrearla.

En esta comunidad, el autobús entra cada hora, por calles blancas y polvorientas, no hay puesto de salud, ni escuelas ni colegios, por lo que los niños deben trasladarse a la escuela del Barrio Nazareth y los colegios del barrio el Capulín o Moracia, distantes a muchos kilómetros de distancia.

La mayor parte de la población de esta comunidad es nicaragüense y se encuentra con papeles de residencia o migración vencidos o bien de forma ilegal, dedicándose la mayoría a las labores agrícolas en las plantaciones que rodean Liberia, a la economía informal, labores domésticas o ligadas al turismo. Pero es sobre todo el basurero de Liberia el que da subsistencia a la comunidad, pues la mayoría de ellos se dedica al reciclaje.

A falta de una organización comunal, pues no hay asociación de desarrollo, ONG's como "Manos abiertas", quienes en colaboración con la Earth, han iniciado un proyecto de hidroponía familiar, "Un techo para mi país", que ha iniciado la construcción de una casa comunal, la Fundación CFCA con un programa de

asistencia social la y el Proyecto CONARE ED-2931, así como la UCR-Sgte, con la carrera de Educación Preescolar, han logrado ir capacitando y creando una base de relación comunal, que se espera dé como resultado una asociación de desarrollo estable y mejores condiciones de vida a sus habitantes.

Actualmente en el Barrio Martina Bustos, existe la promesa municipal en donde además se ha involucrado la familia Muñoz Bustos y el BANHVI, de hacer realidad un residencial digno en donde cada propiedad tendrá un tamaño de 450 metros (Periódico El Chorotega, Septiembre, 2012. En Línea. <http://www.elchorotega.com/index>)

La comunidad a pesar de su condición de precariedad, cuenta con una serie de recursos que mencionamos a continuación:

a) Recursos naturales:

Los recursos naturales de Martina Bustos, están representados por su paisaje y la naturaleza que lo rodea.

El suelo de Martina es de cascajo blanco, poco apto para la agricultura intensiva, aunque permite la producción de flores, árboles frutales y algunas hortalizas.

La vegetación de la comunidad es escasa, con algún follaje compuesto por árboles de encino que dan poca sombra en verano.

El trazado de la comunidad sigue los causes de dos quebradas, que son denominadas como la Quebrada del Hospital y la de San Roque, sin embargo ambas carecen de agua durante la mayor parte del año, teniendo aguas solo en invierno.

A pesar de lo árido de su aspecto, el microclima de la comunidad está influenciado por la cercanía del volcán Rincón de la Vieja, además, debido a su altitud, tiene la posibilidad de explotar el paisaje, ya que las puestas de sol y vistas del volcán son casi perfectas todo el año.

b) Recursos sociales:

La comunidad posee varias iglesias evangélicas que podrían ser utilizadas como base de organización comunal.

A pesar de la apariencia apática de la comunidad, no caben dudas de que es terreno fértil para desarrollar proyectos de desarrollo, ya que las personas están deseosas de ser partícipes de su propio desarrollo.

Además de la UCR y la UNED, la EARTH y el proyecto Manos Abiertas, así como la Fundación CFCA se encuentran trabajando en mejorar las condiciones de los habitantes de Martina.

c) Recursos culturales:

La mayor parte de la población de M.B es de origen nicaragüense, pero tiene hijos nacidos en Costa Rica. Como recurso específico de esta comunidad se encuentra la gastronomía, pues la mayor parte de las mujeres guardan el acervo de sus comunidades de origen.

V. Caracterización de las comunidad de Martina Bustos:

- **Infraestructura de la comunidad**

La infraestructura de la comunidad consiste en casas hechas con materiales de desecho, sin mayor inversión por parte de sus poseedores. Un gran número de ellas no cuenta con letrina y el agua potable se consigue solamente acarreándola desde una serie de tubos colocados cada 100 metros y desde donde una red de mangueras o cubetas sirven para llevar el líquido a los hogares. Lo anterior genera conflictos entre los vecinos, los cuales a veces no respetan los horarios para hacer uso de los tubos para manguera.

M.B cuenta con luz eléctrica, alumbrado público, telefonía fija, pública y celular, pero no con calles pavimentadas, las cuales generan serios problemas en verano ante las polvaredas que se levantan y en invierno por la gran cantidad de barro y agua que corre sin orden por las calles inclinadas.

Además, no hay recolección de basura, por parte de la municipalidad, por lo que las personas queman a cielo abierto los desechos orgánicos e inorgánicos generando problemas entre vecinos.

En la comunidad no hay escuelas, guarderías, clínicas ni colegios, lo cual urge, pues aunque un bus entra cada hora, los niños y niñas deben de recorrer grandes distancias para poder llegar a sus centros de estudio o citas médicas.

- **Actividad productiva**

La mayor parte de los vecinos de M.B, son asalariados de empresas privadas, en las que destacan la construcción, las fincas agrícolas y la hotelería. Algunos se dedican a la economía informal, en ventas ambulantes o bien de reventa de lotería, lo cual aumenta la marginalidad de la comunidad. Esto sucede porque en la mayoría de los casos las personas son ilegales o bien su estatus migratorio está en trámites de legalidad.

- **Educación**

Aunque la escolaridad es elevada entre los niños, muchos adultos migrantes no han terminado sus estudios primarios o bien nunca los han iniciado, por lo que se hace urgente un programa que se encargue de sacar adelante a estas personas.

- **Seguridad**

Al igual que el resto de la comunidad de Liberia, la seguridad está en manos de la fuerza pública, sin embargo no hay caseta de policía en la comunidad, y la vigilancia es escasa, lo cual ha causado problemas de delincuencia, así como de proliferación de ventas clandestinas de licor entre los habitantes.

- Servicios públicos

La comunidad cuenta con agua potable, luz eléctrica, telefonía celular, habitacional y pública.

- Nutrición

Los problemas de desnutrición son sustentados por los CENCINAL de Nazareth, San Roque y el central, los cuales trabajan con niños y adultos en riesgo

- Higiene

La higiene es escasa, no hay recolección de basura y las letrinas son insuficientes para sostener márgenes mínimos. Las madres no se preocupan por que los niños estén limpios, aunque admiten que al menos una vez al día se bañan.

- Composición grupo familiar

La mayor parte de las familias están a cargo de una madre sola, aunque la tasa de natalidad es muy alta por lo que se deben hacer esfuerzos para desarrollar una buena política de sexualidad responsable.

- Relaciones entre vecinos

Son escasas y problemáticas, aunque se nota un gran interés por mejorarlas.

- Problemáticas sociales

Podemos destacar el alcoholismo, la desintegración familiar, la falta de proyectos económicos y de vida que permitan a las familias salir de la pobreza.

Información base de la comunidad

Dentro de lo que es el proyecto y de acuerdo al enfoque, hemos estado trabajando con 35 personas, las cuales conforman un grupo de mujeres dedicadas en su mayoría a labores domésticas.

Estas señoras tienen ya varios años de vivir en la comunidad tal y como lo demuestra el cuadro siguiente, por lo que existe un arraigo efectivo que puede ser

explotado para crear una base comunal exitosa y capaz de aprovechar los recursos que como comunidad poseen.

Cuadro N.1

Años de ser miembro de la comunidad

Tiempo	Cantidad
1-5 AÑOS	19
6 A 10	11
10 O MÁS	5
TOTAL	35

Fuente: elaboración propia con base en instrumento matriz

Las mujeres que son parte de este grupo están en su mayoría en unión libre lo cual determina cierto grado de inestabilidad familiar, que repercute en el hecho de que muchas de ellas llevan la dirección socioeconómica de la familia.

Cuadro N.2

Estado civil de las miembros del grupo de Mejoramiento de Vida
Martina Bustos. 2012.

total 35	
casadas	2
solteras	9
viudas	1
unión libre	23

Fuente: elaboración propia con base en instrumento matriz

Este grupo tiene un bajo nivel de escolaridad que de acuerdo al instrumento aplicado en agosto de este año, denominado: Línea base sobre el conocimiento del enfoque “Mejoramiento de Vida”, está determinado de la siguiente manera:

Cuadro N.3

Nivel de escolaridad del grupo de Mejoramiento de Vida
Martina Bustos. 2012.

Total	35
Estudiantes	1

Ventas	1
amas de casa	33

Fuente: elaboración propia con base en instrumento matriz

Cuadro N.4
Nivel de escolaridad del grupo de Mejoramiento de Vida
Martina Bustos. 2012

Sin escolaridad	3
Primaria completa	9
Primaria incompleta	13
secundaria completa	1
secundaria incompleta	8
Universitaria completa	0
universitaria incompleta	1
total	35

Las amas de casa subsisten gracias al trabajo de algún miembro de la familia, la ayuda social o bien por que trabajan por su cuenta en ventas o como empleadas domésticas.

Las mujeres de este proyecto son en su mayoría nicaragüenses, de las cuales un 70% tiene problemas de legalidad migratoria, aunque alguno de sus hijos han nacido en Costa Rica.

Cuadro N.5
Nacionalidad del grupo de Mejoramiento de Vida
Martina Busto. 2012

Total	35
costarricenses	10

Fuente: elaboración propia con base en instrumento matriz

Los grupos de edad de nuestro grupo de Mejoramiento de Vida de M.B determina que la mayoría de estas mujeres son adultas jóvenes con grades potencialidades para desarrollar, ayudando de esta manera a mejorar la vida de sus hijos e hijas, así como las propias.

El ser jóvenes y estar dedicadas a labores domésticas o al menos tener facilidades de amoldar su horario a voluntad, podría facilitar la creación de un grupo estable con deseos de mejorar su ambiente socioeconómico.

Cuadro N.6
Grupo de edades
Martina Bustos. 2012

Edad	Cantidad
20-24	4
25-29	11
30-34	11
35-39	2
40-44	5
45-49	0
50-54	0
55-59	1
60-64	0
65 y más	1
Total	35

Fuente: elaboración propia con base en instrumento matriz

Sobre los hombros de estas mujeres recae la responsabilidad de atender a 190 personas que reflejarían un cambio significativo que podría crecer e irradiar nuevas posibilidades de desarrollo comunal, sobre todo para las nuevas generaciones que son la mayoría de los miembros de las unidades familiares.

Cuadro N.7
Grupo de edades del grupo de Mejoramiento de Vida
Martina Busto. 2012

CANTIDAD	EDADES
52	0-5
54	6 A 12

13-18	12
19-28	23
29-45	43
46 Ó MAS	6
TOTAL	190

Fuente: elaboración propia con base en instrumento matriz

Sin embargo debemos de luchar fuertemente contra la apatía que significa el organizarse como comunidad, pues la mayor parte de las encuestadas no desean ser parte de un grupo organizado, limitándose a labores dentro de iglesias evangélicas organizadas, a pesar de que existen otras unidades sociales e institucionales que funcionan dentro de la población.

Cuadro N.8
Participación comunal entre los miembros del grupo de Mejoramiento de Vida
Martina Bustos. 2012

Estado	Total35
ACTIVOS	6
INACTIVOS	29

Fuente: elaboración propia con base en instrumento matriz

Cuadro N.8
Organización comunal

Grupos organizados en la comunidad	INSTITUCIONES QUE APOYAN A LA COMUNIDAD	PROYECTOS DESARROLLADOS EN LA COMUNIDAD
Comité de vecinos	IMAS	CASAS
Fundación CFCA	MANOS ABIERTAS	ALFABETIZACIÓN
Hidroponía	EARTH	LUZ

Iglesias Evangélicas	CFCA	
Asociación Vida	UN TECHO PARA MI PAÍS	
Mujeres Emprendedoras	ICE	
Reciclaje	CENCINAI	
	IGLESIAS EVANGÉLICAS	
	GRUPO DE DOCTORES	

Fuente: elaboración propia con base en instrumento matriz

VI. Conclusiones

El reto más grande que nos queda como grupo interinstitucional en este proyecto, es convertir lo negativo en positivo. Martina Bustos es una comunidad ávida de desarrollo y oportunidades, sin embargo, no cabe duda de que la costumbre de esperar todo del gobierno ha hecho mella en el espíritu de sus habitantes.

Sacar adelante un proyecto de mejoramiento de vida, parte del supuesto de un cambio interior para lograr un cambio en el exterior. Nuestro trabajo apenas comienza en esa comunidad, pero sabemos que con perseverancia y el apoyo de las instituciones y líderes involucrados sacaremos adelante la tarea.

El enfoque de Mejoramiento de Vida parte del supuesto de que las cosas se logran despacio pero con perseverancia y sabemos que lograremos extraer en M.B un proyecto que implicará el aprovechamiento del recurso humano y las expectativas que todos tenemos para cambiar y mejorar el entorno.

Liberia, y en especial M.B y El Regalito, son comunidades que tienen en común problemáticas, pero también son espacios en donde el deseo de superación está presente.

Bibliografía

Gobierno de Costa Rica. I.F.A.M. "Cantones de Costa Rica". CD. Doc 54. Citado el 12 de septiembre del 2012. Disponible en <http://www.ifam.go.cr/cantones.htm>

PNUD. Informe sobre desarrollo Humano. Citado el 12 de septiembre del 2012. Disponible en <http://hdr.undp.org/es/>

Atlas del Desarrollo Humano Cantonal de Costa Rica para el 2011. Citado el 12 de septiembre del 2012. Disponible en: <http://www.pnud.or.cr/mapa-cantonal/desarrollo-humano.html>

Municipalidad de Liberia. Plan de desarrollo humano local. Cantón de Liberia. 2011-2020. Municipalidad de Liberia, Costa Rica.

Gobierno de Costa Rica. MIHVA. Listado de Asentamientos en Condición de Precario y Tugurio fuera del GAM. Citado el 12 de septiembre del 2012. Disponible en:

http://www.mivah.go.cr/Documentos/precarios/Listado_Asentamientos_en_Condicion_de_Precario_y_Tugurio_fuera_GAM.pdf

Fundación Manos Abierta. Citado el 12 de septiembre del 2012. Disponible en: (<http://www.manosabiertasliberia.org/es/martina.html>)

Periódico El Chorotega, Septiembre, 2012. Citado el 12 de septiembre del 2012. Disponible en: <http://www.elchorotega.com/index>

Mapas de cantones de Costa Rica. Citado el 12 septiembre del 2012. Disponible en <http://www.sitiosdecostarica.com>